Dolphin Rose

天使と仲良くなるための E-BOOK

全11章

はじめに・・・

十数年前、私はある本で【天使】が、神話や架空の物語としてではなく、現在もこの世に実在し、人間を応援するために近くで見守ってくれているということを知りとても衝撃を受けました。

天使と仲良くなりたい一心で、
そしてまた、それまでの人生を変えたい一心で、
天使のことを意識し、スピリチュアルについて学ぶという生活が始まりました。

すると、それまでのどうしようもなかったネガネガ人生が180度好転して、いつの間にか毎日幸せを感じながら穏やかな日々を過ごせるようになりました。

先に申し上げておきますと、このE-bookは、天使の種類や歴史、それぞれの大天使たちの特徴や階級などについてお伝えするものではありません。

どうしたら天使を身近に感じながら、天使と仲良く楽しいエンジェルライフを送って行くことが出来るのか...
そのコツについて私の経験を元に実践的な内容をお伝えしていきます。

ただ、見えない存在と繋がるということは、その分「リスク」を伴うということを知っておいて下さい。

このE-bookではどうしたら安全に天使と繋がることが出来るのか、あらかじめ注意しておくべき点についても詳しく書かせていただきましたので、どうぞ最後までしっかりお読みになられてみてください。

素敵なエンジェルライフが送れるよう一緒に天使について学んで行きましょう♪

一人でも多くの方が、天使と仲良くなって幸せな毎日を送ることが出来るようになりますよう願っています。

目次

第1章
この世の仕組みを知りましょう …4

第2章
天使について知りましょう(その1) …10

第3章
天使について知りましょう(その2) …21

第4章
天使と仲良くなったらどうなるの？ …32

第5章
ゆぅの実際の天使との関わり方 …42

第6章
私(ゆぅ)と天使の体験談 …50

第7章
天使と仲良くなるための注意事項 …61

第8章
天使と仲良くなりましょう(その1) …70

第9章
天使と仲良くなりましょう(その2) …79

第10章
天使ともっと仲良くなるために …93

第11章
仲良くなるコツと「天使の学校」 …103

第1章　この世の仕組みを知りましょう

すぐにでも天使のことについてお話していきたいのですが、天使のことをお話する前に、まず皆さんに理解しておいていただきたいことがあります。
それは「**この世の仕組み**」についてです。

天使は肉眼では見えない存在ですが、肉眼で見えない存在は天使だけではありません。

この世には、皆さんが見えていないだけで本当に数えきれないくらいの種類の存在たちが、それぞれのフィールドで生活しています。

天使と安全に繋がるためにもそれらの存在たちの階層や、仕組みを知っておく必要があります。

まずは最初にそのお話からさせていただきますね。

今からお話させていただくことは人によってさまざまな解釈が存在しています。
あくまで私が、今まで経験し、学び、そして天使たちから教えてもらったことをお伝えしていきます。

読んでいて、「ここは受け入れられない」という部分がありましたら、今は無理に吸収する必要はありません。
心地よいところだけご自分に落とし込まれながら、読んでみてくださいね。

階層のしくみ

この世は、同じフィールドに存在していても、それぞれの階層に分かれています。
すべてを語ると膨大な量になってしまいますので、簡単に説明させていただきますね。

①人間界

これは説明もいりませんね。
私たちの住んでいる世界です。
そして、ここから上の階層は私たちより波動が高く、その存在を作っている素粒子が細かく、また量子の振動が速いため肉眼で見ることが出来ません。
(色々な条件が揃って波長がものすごく合った瞬間は肉眼で見えることがあります。)

②霊界

私たち人間界の1つ上が「**霊界**」になります。
人が亡くなった後、この霊界に行って一定期間を過ごし、またこの人間界に生まれてきます。
亡くなった時に、成仏できずに人間界をさまよっている霊を「**浮遊霊**」と呼びます。
そして、成仏はしたけれども人間界のものを守護するために降りて来ている人達のことを「**守護霊**」と呼びます。

③天界

これは「霊界」の1つ上の階層になります。
天使や、アセンデッドマスターなどがいる世界です。

アセンデッドマスターとは元々人間として人間界に存在していたのですが、霊界と人間界との行き来で充分成長し、天界へと昇格した方たちのことを言います。
有名なところではキリスト、マリアさま、また俗に「神様」と呼ばれている人達がそうですね。

近年では「マザーテレサ」もアセンデッドマスターの仲間入りをしたと言われています。

「天」と聞くと聞こえは良いのですが、この階層には実は「悪魔」も存在しています。
この層は、**二極化が激しい**と言われています。

「良い」と「悪い」
「光」と「闇」
「+」と「-」

とにかくどちらかに振り切れていて、**「普通」というのが存在しない**世界です。

この層のもう一つの特徴として「**階級**」が細かく分かれているというのがあります。
同じ天使でも「守護天使」と「大天使」では階級がかなり違います。
ちなみに誤解されがちですが「守護霊」=「守護天使」ではありません。
守護霊は「霊界」守護天使は「天界」に存在しますので混同しないよう注意してくださいね。

④創造主

階層の一番上です。

他には「**神**」「**主**」「**実在**」などと呼ばれていて、宇宙を始め、この世のものすべてがここから生まれてくると言われています。
人の形をしているのではなく、何もかもが生まれてくる「場所」という風にとらえると良いでしょう。

⑤ガイド

私たち人間を守ってくれている肉眼では見えない存在は沢山います。
そういう人たちのことを総称して、「**ガイド**」と呼びます。
１人に対して400人くらいのガイドがついているという説もあります。

私も前に、自分を守って下さっている存在たちが自分の頭上に筒状の塔を作るように立っている姿を感じたことがありますが、(運動会の組体操とかで作るタワーみたいなもの)ガイドさんたちで作られた塔は天まで届く勢いに見えました。
見えない、感じないだけで私たちには沢山のガイドさんたちがついてくれているのだと知っておいてくださいね。

霊界や浮遊霊さんたちのことについては、霊さんたちのことをもっと知るE-BOOK(無料)にて詳しく書いていますので、まだ読まれていない方はぜひ読んでみて下さいね♪

霊さんたちのことをもっと知るE-BOOK(無料)はこちら↓
https://resist.jp/inquiry/MmQwYjJhNWU4N

天使との距離

もう一度おさらいしましょう。

天使がいる階層は、「**天界**」でしたね。
ということは、「人間界」からしたら「天界」は「霊界」を挟んで2つ上ということになります。

このことから決して「**近くない**」というのがお分かりいただけると思います。
残念ながら1日2日で、繋がることが出来るような相手ではないのです。

でも悲観することはありません。
かつては見えない、聞こえない、感じないというないない尽くしだった私も、今こうして繋がることが出来るようになりました。

皆さんに出来ないわけがありません。

このE-bookでは「安全」に、しかも確実に天使と繋がって、天使との幸せなエンジェルライフを送るためのノウハウをしっかりお伝えしていきたいと思っています。

どうぞ最後までよろしくお願いします。

第2章　天使について知りましょう(その1)

この章ではがっつりと天使のお話をしていきますね。

天使について知りましょう

天使と仲良くなる前に、まずは天使のことについて理解しておきましょう。
前にも書きましたが、天使については人によって沢山の解釈の仕方があります。
ご自分が抵抗のないところだけ吸収するようにしていきましょう♪

①天使って何?

そもそも天使って何でしょうか?
私がスピリチュアルでの学びで知ったり、直接高次な存在たちから次のように学びました。

「**天使は人間の魂の成長を助けるために作られた存在である**」

つまり人間のことを応援やサポートをするために生まれてきた存在なのですね。

そして私が天使を一言で説明するなら
「**愛の塊**」
です。

天使の原料は「愛」でしかありません。
あくまで私(ゆぅ)調べですが…

あ、でも「愛」=「優しい」ではないので勘違いしないでくださいね。
その辺りは追々お話していきます。

これらを組み合わせると、
「**天使は人間の成長を見守ってくれる愛の応援団**」
と言えると思います。

②本当にいるの?

前の章でもお話した通り、天使はその波動の高さ、素粒子の振動の速さゆえに、肉眼で見ることができません。
見える、見えないの話だけしていますが、「声」も一緒。
天使の声を肉声で聞くことが出来ません。
姿が見えない、声も聞こえない。
だから、天使の存在を疑ってしまうのは仕方がありません。

でも私はハッキリと「**天使はいます**」と言い切れます。
何故かというと、天使が本当にいるかもしれない・・・と知った、その日から、私の人生が180度変わったからです。

天使の存在を知って10数年、私は沢山の天使体験、奇跡体験を経験してきました。
そして天使以外の変なところ(?)に繋がらないためのお勉強や、この世の仕組みのお勉強、それにエネルギーのお勉強など学ぶことも沢山しています。
(現在進行形)

だからこそ自信を持って言うことが出来るのです。

私が天使を知らなかった頃から私のことを知ってくれている人たちは、
私のそのあまりの変化に
「神がかっている」
と言ってくれます。
周りから見ても大きく変化してるってことですよね。

現在、私が勝手に師匠と慕い親しくさせていただいているのは
「**ミカエル**」
という名前の大天使です。
天使を全く知らないという人でも絶対1度は聞いたことがある名前だと思います。

普段私はミカエルに、何かあると愚痴を聞いてもらったり、アドバイスをもらったり、(内容によってはくれないときもありますが)、導いてもらったり、サプライズや、ギフトをもらったりしています。

よく聞かれる質問の1つに「多くの人が一度に同じ天使を呼んだらどうなるの?」というのがあります。
確かに、私がミカエルとお話をしているとき、他の人がミカエルに助けを求めた場合どうなるのでしょうか?

答えから言うと、何人が同時に呼んだとしても天使は瞬時にその人の傍に来ることが出来ます。

皆さんが想像する天使は、きっと白人、金髪の人間に翼が生えているというような姿なのではないでしょうか?
見た目が人間に似ているので、ついつい同じ人間という感覚で考えてしまいがちですが...

思い出してください。
天使は私たちの2つ上の層の存在でしたね。
2つも上なんです。

人間と同じに考えたらダメです。
同時に大勢の人が天使を呼んだ場合、実際に傍に行ってると言うよりも、天使が思考を飛ばしている感じです。

例えば学校の授業中。

先生の話を聞きながらノートもとってるけど、でも今日の夕飯何かなぁとか、今日面白いテレビがあるんだよなとか、帰ったら〇〇ちゃんと遊ぼうとか、色々考えられますよね。

それが、天使の場合はもっともっと沢山考ることができて、自分を呼んでくれたそれぞれの人に意識を飛ばして、それぞれに働きかけている感じだと考えると分かりやすいかと思います。

③姿について

さっきちらっと姿についてお話しましたね。
白人のイケメンで、髪は金髪で、白いたらんとした服を着て、背中には大きな白い翼があり、人によっては頭の上に輪っかが見える。

天使と聞くと、世界中の人がこのような姿を想像するのではないでしょうか?
実はこれは天使の仮の姿です。

本当は天使は
「**光の存在**」
で、実体がありません。

では、あの翼がある姿は何なのでしょうか?

それは人間の「集合意識」が作り上げたものです。
人間には「人間の集合意識」、「犬には犬の集合意識」、「猫には猫の集合意識」があります。

世界の大半の人が、
「天使ってこういうもの」
と決めていたら、それを知らない人でも何故かそれをイメージできる、というような感じです。

そして、あの「翼のある姿=天使」という形で人間たちにインプットされているので、天使の方も人間に分かりやすいよう、こちらに合わせてわざとその姿で出て来てくれるのです。
とても親切ですよね。

でも、そこには天使の

「信じて欲しい」
「信頼して欲しい」

という願いが込められています。

また、人間に近い姿で出て来てくれることで、私たちは親近感を持つことが出来ます。

ちょっと想像してみましょう。

光の玉が現れてあれこれ言って来るのと、天使の姿で現れてあれこれ言って来るのと。

どちらか好きな方を選べますよって言われたら、あなたならどちらを選びますか?

④種類

それでは、天使の種類を見ていきましょう。

前にお話ししたように天使には沢山の階級が存在します。
大天使の中でも色々な階級に分かれているのですが、ここでは大きくざっくりとご説明しますね。
天使は大きく分けて、4つの種類に分類することが出来ます。

- 赤ちゃん天使
- 守護天使
- 大天使
- その他

それでは1つ1つ解説していきます。

◉赤ちゃん天使

これは生まれて間もない正に「赤ちゃんの天使」ですね。
お菓子の森永のマークを思い出してもらうと良いでしょう。
実際はお洋服を着ていることが多いのですが・・・。

どんどん修行を積んで成長していきますが、もちろん天使なので生まれたときから、人間とはくらべものにならないくらい高次な存在です。

◉守護天使

人間であれば誰にでも守護天使はついてくれています。
前にも書きましたが、霊界の守護霊さんとは全く別の存在になります。

守護天使さんは、私が知ってる限りおひとりに4人程ついています。

男性の天使 2人
女性の天使 2人

例えば、マッチョな男性の守護天使がいるとすると、もう1人の男性の守護天使は知的で中性的・・・というように、偏ることなく4人でしっかりとバランスが取れている状態です。
※守護天使の人数については諸説ありますので、ご自分の好きな説を信じてもらって良いと思います。

この世に生まれてくる前、私たちは今度の人生をどう生きて行くのか、どのように成長するのか、会議をして決めているのだそうです。

その計画のことを「**ブループリント**」と呼びます。

そして、その会議に実は自分の守護天使さんたちも一緒に参加してくれています。
私たちは生まれてくるときに、そのブループリントの内容は忘れてしまいますが、守護天使さんたちはしっかりと覚えています。
私たちがどう進んで行ったら魂の目的が達成されるのかなど、全部知ってくれているのです。

私たちが危険な目に遭った時、私たちが道を踏み外そうとした時、私たちが落ち込んだ時、私たちが自暴自棄になった時、私たちが怒ったり、悲しんだりした時・・・
そして、ネガなことだけでなく、私たちが喜んだ時、私たちが楽しい時、私たちが嬉しい時、私たちが幸せを感じている時も、守護天使たちはいつもそばで見守っていてくれます。

皆さんがこの世に生まれてから今まで、あんなことがあった時も、こんなことがあった時も、逃げ出さず、いつも一番そばで見守ってくれていました。
守護天使が自分に沢山働きかけてくれているのに、やさぐれてしまっていて、全くインスピレーションを受け取れない時も、根気強く、諦めず、皆さんを見守り続けてくれているのです。

そして、そのインスピレーションを受け取れたからこそ、今、こうしてこのE-bookを読んで下さっています。

なぜなら私はこれを「必要な人にだけ届けて欲しい」と天使たちにお願いしているからです。
だから、そうでない人には届かないのです。
今、こうやってこの文章を読んで下さっているあなたの後ろで、守護天使さんたちもきっと嬉しそうにしていることでしょう。
そして守護天使さんたちは、皆さんが生まれるときから、亡くなるまで、一生メンバーチェンジをすることなく皆さんの一番近くで見守り続けてくれます。

ずーっとあなたと一緒です。

◉大天使

最後は大天使です。

大天使はその名のごとくとても大きなエネルギーを持っている存在です。
守護天使がバタバタ行うことも、大天使にとっては指先でちょちょいのちょいで終わることも多々あります。

天使の場合、階級が上になればなる程、視点が高く、視野が広くなります。
擬音で例えるなら、「どっかーん」って感じです(笑)(ホントです)
私が初めて大天使に繋がった時、どっかーん過ぎて、何が言いたいのか分からなかったくらいです。
唯一分かったのは、「大丈夫」だけ・・・なんてこともしょっちゅうです(笑)

眩しい光に徐々に目が慣れてくるのと一緒で、だんだんとその大きすぎるエネルギーにも慣れてきて、心地よくなってきます。

私は最初は守護天使とばかり繋がっていましたが、今では大天使…特にミカエルさんと繋がることが多いです。

ちょっとは自分の波動が変わって来ているということなのかな?と都合よく解釈しています。

第3章　天使について知りましょう(その2)

この章は少し長いので、お時間のある時にゆっくり読まれてくださいね。

天使について知りましょう

①天使の役目

まずは「天使の役目」からお話していきます。

前回ちらっとお話したのですが、天使は人間の魂の成長をサポートするために生まれてきた存在でしたよね。
いわゆる人間の応援団です。
私たち人間と違って、意識も高く、限りなくエゴがありません。

一言で言えば「**愛の塊**」です。

だから、全身全霊で私たち人間をサポートしてくれます。
時には危険な目から救ってくれたり、つらいときには励ましてくれたり
…

でもそうは言われてもあなたには心当たりがないかもしれませんね。
実は天使は私たちが知らないところで、あの手、この手を使って沢山働いてくれているのです。

例えば…

他の人の口を使って天使からのメッセージを言わせたり、絶妙なタイミングでキーワードがテレビから聞こえてきたり、それを文字として見るかもしれませんし、音楽の歌詞に隠されていたりするかもしれません。

メッセージだけでなく、行かなくて良いところに敢えて邪魔をして行かせないようにしたり、受ける必要のない講座の申し込みが出来ないようにしたり、気づかないだけで意外と日常生活の中で天使の働きかけに触れていたりするんです。

これが、天使と仲良くなってくればもっともっと如実に現れて、天使からのサインにすぐに気づくことが出来るようになりますし、メッセージだけでなく、サプライズやギフト、そして数々の奇跡も沢山起こるようになってきます。

考えただけでもワクワクしますよね。

突然ですが…タロットカードってご存知ですか?
それが何か分からなくても名前を聞いたことくらいはあると思います。

ある方に教えていただきましたが、タロットカードは元々人間のために作られたものではなくて、天使のために作られたものなのだそうです。
天使たちが人間をサポートするにあたって、人間の一生を学ぶための教科書のようなものだそうです。
　要は、天使はこれを使って人間を勉強し、理解し、応援団としてサポートしてくれているのですね。

天使は、私たちが「守って!」と意識しなくても、24時間いつも見守ってくれています。

それが天使の役目だからです。

時々「どうして天使はこんな私でも見捨てることなく守ってくれるの?」とご質問をいただくことがあります。
自分は天使に守ってもらうのに値しないのではないか・・・と。

でも、安心して下さい。

天使の目的は人間を見守ること。
そして特に守護天使さんたちはその働きぶりで、自分の階級が上がっていきます。

守護天使さんたちは一生守護天使のままではありません。

「人間を見守る」という仕事を全うすることで、どんどん階級が上がって行き、最終的にみんな大天使を目指しているのです。
自分だけ守ってもらってて悪い・・・と遠慮する必要はありません。
守護天使さんたちにも皆さんを守ることでメリットが発生しているのです。

そして、天使の最高の喜びは人間の成長を見ることです。
そのために、暖かく癒してくれることもありますし、時には心を鬼にして見守ることもあります。
やっぱり「愛の塊」なんですよね。

②失礼をしたら見捨てられる？

天使を尊敬し崇拝されている方からよく驚かれるのが、私の天使への馴れ馴れしさです。

ため口ですし、時には毒を吐きますし、受け取った助言を敢えて無視してスルーすることもありますし(笑)

そんなことして罰が当たらないの?見捨てられないの?と聞かれることがあります。

結果...

見捨てられることはありませんし、罰が当たることもありません。
でなかったら私は今ごろとっくに天使から見捨てられて路頭に迷っています。
天使の名を使ったメニューでお仕事なんてさせてもらえるわけがありません。

では、どうして大丈夫なのか?

それは、天使は人間ではないからです。

人間ならば
「悪口を言われたらムカつく」
「雑に扱われたら嫌」
などあるでしょうが

何度も言いますが天使は「**愛の塊**」です。

私たちが当たり前のように持っている「エゴ」がほとんどありません。
そもそも、人間と一緒に比べられるような次元のお話ではないのです。
それだけすごい存在なのです。
人間と同じに考えていたら逆に失礼にあたります。

天使は私たちを我が子のように見てくれて、そして愛してくれています。

私は昔から動物が大好きなので動物を使って説明すると...
迷子の子猫が、道端でみぃみぃ鳴いていたとします。

そのままでは死んでしまうから、私はそういう場に遭遇したらまず保護しようとします。
体をきれいにしてあげたいし、温めてあげて、おいしいミルクを沢山飲ませてあげたい。

でも、野良ちゃんなので、捕まえたら暴れますし、しゃぁしゃぁ言うでしょうし、引っかかれたり、噛まれたりします。
しゃぁしゃぁ言われたとしても、引っかかれたり、噛まれたりで、自分が怪我をしたとしても、私は保護するのをやめたりはしません。

逆に血をたらたら流しながらでも
「ごめんね。怖いよね。でも大丈夫だよ。」って
声をかけると思います。

実際、昔保護した子猫に思いっきり引っかかれたことがあるのですが(今でも手に跡が残っていますが)その時も全く同じ気持ちで、仔猫への怒りなんて微塵もありませんでした。

あなたが天使に何をしたとしても、あなたがどんな人間だったとしても、怒ったり、見捨てたり、罰を与えない感覚がなんとなく分かっていただけたでしょうか?

天使は無条件で私たち人間をただただ「かわいい」と思ってくれているのです。

でも、教えるところによっては「天使にはエゴがある」と習うところがあるかもしれません。
そこで混乱する方がいらっしゃるのですが、「エゴ」って一口に言っても
色々な種類がありますし、何度も言うように人間に比べたら天使のエゴは
微々たるものです。
敢えてあるとしたら「人間びいき」というエゴです。

そして天使は悪や闇と闘います。
もし天使にエゴがなければ

「ただそこに悪がいるだけ」
「ただそこに闇があるだけ」

となって、悪や闇と闘うことはしないでしょう。

そして守護天使に限っては、自分の担当している人間だけをひいきしてくれます。うちの子一番なんですね。

天使が一番サポートしたいのは

「**人間の魂の成長**」

です。

私たち人間の魂の成長のためなら心を鬼にすることもあります。

例えば、自分の子供がお菓子やインスタント食品しか欲しくないと言ったら

「はい、どうぞ♪」

といつまでも際限なく与え続けるでしょうか?
きっと将来の健康を心配して加減して与えますよね?

また、子供が転ぶ度に毎回手を出して立つのを手伝ったりするでしょうか?
小さいころはそれでいいかもしれませんが、大人になってもびったりそばについて、何もかもしてあげるでしょうか?

今は少なくなりましたが、時々、天使をドラえもんのように

「都合良く何でも願いを叶えてくれる存在」

と勘違いしている方がいらっしゃいます。

「天使にお願いしたのに叶えてくれなかった」とがっかりする人もいらっしゃいますが、その願いを叶えない理由が天使にはあるのです。

意地悪で叶えないのではなく「愛」があるから叶えないこともある

というのを覚えておいてくださいね。

また、それが叶うのにふさわしいタイミングというものもあります。
今は叶わなくても、後で絶妙なタイミングで叶うこともあるのだということも、知っておいてくださいね。

それから天使は答えをカンニングはさせません。
例えば未来のこととか、どちらを選んだら良いかとか、起きた出来事の意味とかの答えを教えたりはしません。

天使はアドバイスや導きをくれることはあっても「答え」は教えてくれません。
もし答えを教えてしまったら、その件についてはその人は1ミリも魂が成長出来ないからです。

ずっと答えを聞いていたら安心と安定は手に入れられるかもしれませんが、魂の成長は止まったままです。
それでは自分の魂は喜びを感じることが出来ませんし、この世に生まれた意味がなくなってしまいます。
大学に行きたくて、毎年受験会場に行くのに、毎回答えをカンニングをして失格となり、不合格になってしまうのを繰り返しているのと同じことなんです。

もちろん、命に関わることやさすがにどうしようもないなどの時には、天使は思い切り手を差し伸べて私たちを全力で守ってくれます。

ライフセイバーたちが見てくれている安全が保障された海でわーい♪と自由に泳ぎ回っているイメージですね。

私たちは本当に自由で良いのです。
私たちが何を選択しても天使はその選択を全力で応援してくれます。
そして私たちの魂が成長することが、天使にとって一番の喜びなのです。

私たちが1つ成長する度に、天使たちはすぐそばでものすごく喜んでくれています。

③解釈について

天使についてネットで検索すると、沢山の情報が入ってくると思います。
同じミカエルからのメッセージでも、人によって、口調も言っている内容も全然違ったりします。

まずは、ご自分が受け入れられるもの、しっくりくるものだけを受け取るようにしましょう。

前にこんなことがありました。

受講生さんから

「最近ネットでミカエルが堕天使になったと噂されているのですが、本当でしょうか?」

私は日ごろ、ネットで天使について見たりしないので、その噂を全く知らず、早速ネットで検索してみると、確かにものすごい量の噂話が飛び交っていました。

これは本人に直接聞くのが一番早いと思い、ミカエルを呼び出して、質問してみました。

ゆぅ「あなたは堕天使になったのですか?」

すると、答えではなく逆に質問が返ってきました。

ミカエル「あなたはどう思うのか?何か違うと感じるのか?」

ゆぅ「…いつもと変わらないように感じます」

ミカエル「じゃぁ、それが答えなんじゃないの?」

プチッ、プー、プー、プー
↑電話が切れた音(笑)

こんな感じで言いたいことだけ言って去って行かれましたが・・・。
ま、そういうことですね。

その人が堕天使って思えば堕天使になるし、天使って思えば天使のままだし。
それぞれの解釈で良いし、それが合ってる、合ってないということではない、もっと深いことなのだと思います。

とにかく、とりあえず噂よりも自分が感じる方に思っておけば良いと思います。

第4章 天使と仲良くなったらどうなるの？

この章では、天使と仲良くなったらどうなるのか？
具体的に今と比べてどう変わるのか？
私の体験を元にお話していきたいと思います。

天使と仲良くなるとどうなるの？

①人生が変わります

私の場合は以下のようになりました。

「嫌なことが起こる頻度が劇的に少なくなりました」
「幸運体質になりました」
「この世が生きやすくなりました」
「幸福感を感じながら生活が出来るようになりました」
「一人じゃないと思えるようになりました」
「豊かになりました」

で、結果・・・

「**人生が変わりました**」

私の場合、天使と出会う前と後では、180度と言って良い程人生が変わりました。
詳細はここでは割愛させていただきますが、簡単に振り返ると・・・

転校を5回経験し、行く先々でいじめられ、
途中、ストーカー被害に遭い、
独身時代と結婚時代と2回別々の人からDVに遭い、
バツイチ子持ちで離婚。
子連れで帰った実家は両親共に過干渉、何も自由がなく、お給料も半分以上生活費として請求され
その半分以下の残りから、前の旦那が残した借金をコツコツ返す中、
勤めていた小さな個人会社が経営困難になり、私だけが解雇され
次に就職した設計事務所は何もかも嫌で神経性胃炎になり・・・まだまだ続く・・・

こうやって書き並べてみると
「本当にこれ私の経歴?」って疑いたくなります(笑)
それくらい今は幸せです。
では今は?って言うと

実家を出て、息子と二人、4LDKのドッグ・ラン付き庭付き一戸建てを購入しのびのび生活。2階のベランダは猫のための柵も作りました。
愛犬ノア、ひな、愛猫桜、ゆずの合計4匹と1日中一緒にいられる空間で、
大好きな方々を相手に大好きなお仕事をして、
学びたいことのセミナーや勉強に、誰にも気兼ねすることなく、やりたいと思った時にやることが出来、
幸運体質になり、毎日穏やかに幸せに暮らしています。

私の人生がこうまで180度変わったターニングポイント
それが「天使との出逢い」なのです。

天使の存在って世間ではまだまだ現実のものとして受け止められていないですよね。
天使と仲良く出来ることを知らないと、本当に勿体ないと思うのです。

私たちが天使に意識を向けることで、天使から注がれているエネルギーやメッセージを敏感にキャッチできるようになります。
私たちが天使の存在を意識すると、天使たちはめちゃめちゃ喜んでやる気を出すからです。

そして色々なプチ奇跡を何度も経験しながら、徐々に天使の存在を心から信じられるようになっていきます。
それに伴って幸運体質になって、いつも「ツイている人」になっていきます。

天使からのサインやシンクロの頻度もどんどん多くなってきて、
益々天使から応援されている感を感じられて、今度は「安心感」が出てきます。

そして代わりに「独りぼっち」という孤独感がなくなってきます。
天使と自分が同じ方向を向くので、物事が展開するスピードが速くなってきます。

それは例えるなら、ジェットコースターに乗せられている感じです。
あれよ、あれよと人生が好転していきます。

そうなるともっともっと天使について勉強したい、エネルギーについて、スピについて勉強したいと思うようになり

最初のころは「明日の息子のごはん代とセミナー代とどちらを取るか?」と究極の選択を強いられたりしていたのが

気づけば、受けたいセミナーの申し込みボタンを何も考えずにぽちっとすることが出来るようになっていました。

・・・ということで、天使と仲良くなるとどうなるかの答えは?

「**100%人生が変わります**」

DolphinRoseのメニューで、天使と仲良くなってもらうための「天使の学校」がありますが、ご卒業生さまたちの感想の中で一番多いのが

「**生きやすくなった**」

というものです。

天使の学校では様々なワークを習得していただいたりと、能力開発のお手伝いをさせていただくのですが、
ワークや能力の感想よりも

「毎日穏やかに暮らせるようになった」
「生きやすくなった」
「人生が変わった」

という感想が多いのです。
そして、12回のレッスンを通して、その方の波動(エネルギー)がどんどん変化していかれるのを見ることが、私の最高の楽しみです。

②段取り

天使が私たちにしてくれることの1つに「段取り」があります。
他の言葉に言い換えると「**導き**」かな?←多分。

私たちが「こういう風にしていくぞ!」と夢や目標を決めると、天使たちが待ってましたとばかりに段取りを始めます。
そしてそのおかげでとんとん拍子に物事が進んで行きます。

でも、ただ天使を意識して目標を立てれば良いわけではありません。
色々な条件が整っていないと残念ながらこうはなりません。
別に天使が意地悪をしているのではなく、段取りを組めない理由があるのです。

うまくいかない主な原因として、次の2つが考えられます。

●自分の波動が低くなっている
●天使が他のことで忙しい

詳しく説明していきますね。

◉自分の波動が低くなっている

最初の方で、天使は人間の2層上という話をしましたが、覚えていますか?

天使が住んでいる世界は、とにかく上過ぎて遠いのだ…という風に理解しておいていただけたらOKです。

普通でも遠い場所なのに、自分が悲しんだり、怒ったりネガネガなエネルギーを長く発していると波動は落ちてきます。
※ネガな感情を出すこと自体は悪いことではなく、いつまでも長く持ち続けることが波動を落とす原因となります。

自分の波動が低くなると、天使の世界から遠くなるばかりか、自分のオーラの周りも汚れて来ます。
クリアなガラスが、磨り(すり)ガラスになるイメージです。

そうなると天使が外から働きかけようにも、
距離が遠い上に曇っていて中の様子が見えない状態になってしまいます。

◉天使が他のことで忙しい

天使の本来のお仕事は人間の魂の成長を見守ることです。
そのためには、人間の身の安全を守ることも大切なお仕事の1つです。

私達が自分で自分を守ることが出来ていなと、守護天使はその人を守ることに必死で、それ以外のことが出来ずに段取りどころではなくなります。

天使としても一番に段取りに力を入れたいところなのですが、私たちが気づかないところで沢山動いて守ってくれているというのが現状です。

では、具体的に何をしているのかと言うと、簡単に言うと、波動が落ちることで集まってくる存在たちを蹴散らしてくれています。

そうしないと私達の波動が安定しないからです。

この辺りについては、霊さんの無料E-bookで詳しく書いていますので、まだ読まれていない方はぜひお読みください↓

霊さんたちのことをもっと知るE-bookはこちら↓
https://dolphin-rose.com/wp-content/uploads/2021/01/reiebookmini.pdf

③自己肯定が強くなる

天使と仲良くなるとどうなるか?
その3番目として「**自己肯定が強くなります**」

自己肯定とはその名の通り
「**自己を肯定すること**」
ですが

自己肯定がきちんと出来ている人っていうのは、実際はあまりいません。

自己肯定とはありのままの自分をまるっと認めるということなのですが、どうしても自分のミスを責めてみたり、短所や欠点を探して嫌がってみたり、必要以上に頑張りすぎたり、みんなを優先するあまり自分を後回しにしたり・・・

日本の文化的にも、自己肯定は弱い傾向にありますよね。
では自己肯定が出来たらどうなると思いますか?

心に安心感が生まれます。
ぶれない自分になります。
周りの人や世間に振り回されなくなります。
常に穏やかなエネルギーが流れるので、物事が順調に回り始めます。

DolphinRoseではとにかく「**自己肯定を強くすることが大切**」と何度もお伝えしているのですが、
宇宙や天使と繋がりたい時、動物たちと繋がりたい時
何より大切なのは波動の安定です。
自己肯定が出来ていないと、波動の安定が保てないので、日によって繋がれたり、繋がれなかったり・・・と不安定になってしまいます。

では、どうして天使と仲良くなると自己肯定が強くなるのか、説明しますね。

天使は24時間私たちを無条件で応援してくれます。
そして24時間いつでもそばにいてくれます。

そのことを体感し、認識することで、

「私は一人じゃない」
「こんな私でも見放さないでいてくれる」
「私は私のままで良いんだ」

という**絶対的安心感**に包まれることになります。

自分一人で自己肯定を高めることももちろん出来ますが、訓練がいりますし、意識していても1日2日で強くなるものではありません。
天使と仲良くなることは、自己肯定を強くする近道でもあるのですね。

第5章 ゆぅの実際の天使との関わり方

今回は、私こと「ゆぅ」が実際に日常でどういう風に天使と関わっているのかについて、お話していこうと思います。

ゆぅの実際の天使との関わり方

①天使との日常

天使・・・と聞くと、ファンタジーな世界を想像される方も多いと思います。
日本の現代的な日常生活の中で、天使とどう関わるのか想像出来ない方もきっといらっしゃいますよね。
今日は実際に私が日常、どんな風に天使と関わっているか、ご説明していきますね。

昔から私のブログを読まれている方はご存知かもしれませんが、最初私は天使に毎日朝晩「祈る」ということをしていました。
朝は「今日１日穏やかに過ごせますように」、晩は「今日も１日ありがとうございました」
細かい内容もぶつぶつ唱えていましたが、確かドリーンさんの本とかソニアショケットさんの本を参考にしていたと思います。

実は、最近はきっちりそこまで祈っていません。

ぶつぶつ唱えている時に感情が入らなくなってしまったので、あまり意味がないかも...と思い始めたからです。
その代わり、本当に心が動いた時、例えばサイン(羽根や虹、雲、ナンバーなど)を見て、「はっ」と天使の存在を思い出した時にいつも「ありがとう」と、心の中で声をかけるようにしています。
それは

いつもそばで見守ってくれてありがとう
存在を知らせてくれてありがとう

そんな意味が含まれています。

そして、「天使の学校」や「アニマルコミュニケーション」などのレッスンをする時など、毎日のお仕事の際には毎回天使へのサポートをお願いしています。
天使に場を作ってもらったり、レッスンの流れをお任せしたり、必要な時に必要なことを伝えられるように事前に天使とみっちり「打ち合わせ」をしています。
この作業に昔は1時間くらいかけていましたが、今では15分もあれば出来るようになりました。
この準備を怠ると、レッスンがうまく進まなかったりしてしまいますので、しっかり納得行くまでするようにしています。
仕事の中で一番力を入れるところ、と言っても過言ではありません。
そして、お仕事を終える度に天使への信頼も増えていきます。
これを書いていて気づきましたが、天使との打ち合わせはみっちりしま すが、無事に終了した後のお礼ってあまり言ってない気がします(汗)

皆さんはそういうときはぜひ天使にお礼を言ってくださいね。

レッスンを手伝ってもらう以外にも、仕事に関しては色々と天使のお世話になっています。
例えばお問い合わせのメールをいただいた時...
お返事を書く際には必ず手伝ってもらっています。

天使の学校ではお教えしますが、「自動書記」という手法を使って返信メールを書いています。
自分で「えーっと、えーっと」と考えていると、時間が間に合わないからです。
全部を天使が書いているわけではなく私半分、天使半分って感じです。
最後に読み返して、自分でOKを出せたら送信するようにしています。
そして、直したいところがあれば天使と相談します。

例えば未来が分かって、お相手に伝えたら喜ばれるのが分かっていても、「相手の幸せを願うのならばこのことは言わないように」と止められたりします。

納得が行かないと、天使の助言だとしても反抗しまくる私なのですが
そんな時は、天使の言う通りにしています。

それを何度か経験して、お相手に伝える、伝えないに関しては、天使からの指示を守った方が一番その人の幸せにつながると今では確信しています。

仕事に関してはメール以外でも天使には常に関わってもらっています。
毎日のように、今後のお仕事内容について自分会議をしているのですが、
自分会議と言いながら1人で行っていなくて、天使にも会議に参加
していただいています。

・・・といってもあくまで天使は監修役
元ネタがないとアドバイスはくれませんし、丸投げも許されません。
「どうしたら良いと思う?何をしたら良いと思う?」
的な質問は100%無視されます。
自分のやりたいように進めて行き、何か問題が起きた時に、アドバイスやヒントをくれる形です。

それから、昔のメール講座だった時代の「旧・天使の学校」では、毎回お送りするテキストの監修を「ラファエル」さんにお願いしていました。
その時々で色々な天使に繋がってテキストを作ると、内容がブレてしまうということが起きてしまったため、「誰か校長先生になっていただけませんか?」と質問したところ「ラファエル」が名乗りを上げてくれました。

私は2020年現在で、本格的に起業してから10年なのですが、
同業者にあまり知り合いもなく、一匹オオカミな上、ビジネスに関しては
右も左も知らなかった中で、未だにこうして仕事を続けていられるのは天
使のサポートがあったからだと思っています。
人間のコンサルさんに頼むのも良い方法なのかもしれませんが、
お金を払う以上、どうしても「売上重視」のアドバイスをされると思うので
す。
やっぱり結果を出してなんぼ…と世間では思われていますよね。
自分とクライアントさんの快適さを追い求めてくれるコンサルさんとい
うのはいたとしても巡り合うのが大変な気がします。

その点、私にとってのお仕事のコンサルは、天使です。
ビジネスだけでなく、人生までサポートしてくれるという徹底ぶり。
そして何よりプライスレス(笑)、お金がかかりません。
人間として成長するための、色々な経験もさせてもらえます。
天使にコンサルをしてもらう方法については、ご自分でお仕事をしている
方やこれからお仕事を始めたい方に、いつか「形」にしてお伝え出来たら
良いなと思っています。

・・・とここまで息継ぎなしに来ちゃいましたが、お疲れではないでしょうか?
どこで切って良いのか分からなかったので、このまま最後までノンストップで行きますね。

天使との日常的な関わり方と言えば、やっぱり「人生相談」が占める割合が大きいですね。

答えをストレートにくれなくても、愚痴などを「聞いてもらえる」だけで安心します。
自分なりに頑張ってみたんだけれど「疲れちゃった」とか、「どうしたら良いか分からない」という時・・・
そんな時私は、とりあえず話を聞いてもらっています。

その時に返事がなくても、翌日「出来事」としてヒントをくれたり、物事が解決したり、
あとベストなタイミングで心の中に言葉が浮かんできたり・・・
時差があったりはしますが、ちゃんとお返事がもらえるのです。
　たまにそれが3か月後とか、数年後とかすっかり忘れた頃だったりするのですが・・・。

そして、サポートだけでなく、天使はサプライズやギフトをくれることもあります。
こんな形で答えをくれるんだ...と感動したことが、1回や2回ではありません。

また、ふとした行動を止められることもあります。
どうしても乗りたい電車に乗れない、どうしても申し込みたいのに申し込みが出来ない
こんな時、昔なら意地になってどうにかしようとしましたが、
少し抵抗してみてダメなら、早めに諦めるようにしています。
これがもし天使から止めらていた場合、どうして止められたのか、後で
必ず分かるシステムになっているからです。
だから安心して諦めることが出来ます。
諦めたあとは「どうしてあの時止められたのか」その原因を知ることに
執着せずに、ただふんわりと待つだけです。

このような感じで書き出してみると、割と毎日濃く天使とお付き合いしているのが分かりますね。
↑あまりにも普通になっていて自分でもここまで濃いとは正直思っていませんでした。

でも、見ていただいて分かると思うのですが、私は毎日とっても「自由」です。

天使の言う通りに過ごさないといけないわけではなく、
指示に従わなくてはいけないわけでもなく、
自分のやりたいことをやりたい時にやって、
サポートが必要な時には、お願いをしたり、相談をしたりして
どちらかというと「頼もしい先輩」という感覚です。

最初の繋がるという作業が、慣れるまでは少し難しく感じることもありますが、一度その感覚を分かってしまえば、天使との楽しい生活を送ることが出来ます。

幸せなエンジェルライフの日常。
なんとなくイメージ出来ましたか?

第6章　私(ゆぅ)と天使の体験談

私こと「ゆぅ」の天使との体験談についてお話していきますね。
天使との体験談は沢山ありすぎて、正直今回どの体験談を書こうか迷いました。
私の過去のブログや、メルマガを読んで下さっている方の中には
「それ知ってる」
というお話もあるかとは思いますが、ぜひ最後まで読まれてみてくださいね。

私(ゆぅ)と天使の体験談

①初めての天使からの返事

今から10数年前。私が勤めていた会社が突然倒産しました。
全国に支店があり、社員も200名以上いて、株も上場していましたが、
潰れる時は一瞬でした。

そして私は当然転職を余儀なくされました。
勤め先の社員の中で、私は一番最初に次の就職先が見つかり(この出来事についても、天使とのエピソードが2～3あるのですが割愛します)

ネットで家具の通信販売をする会社に転職しました。
本当に小さな個人会社で、入社早々、新しい会社の裏事情が色々分かり、
一気に不安が押し寄せてきました。

入社3日目。
私はある決断を迫られていました。
新しい会社に迷惑がかからないうちに、辞めてしまうか、
不安要素たっぷりだけど、我慢して会社に残るか・・・

その頃、天使の勉強を独学で勉強していた私は、天使とのコンタクトを試みてみました。
...と言っても、それまでリアルタイムで天使から返事が返って来たことは、一度もありませんでした。

会社を辞めたいと社長に言うには、もう今日しかないという日、
私は朝から「どうしたら良いでしょうか?」と天使にずっと問いかけていました。

恐らく30分おきくらいにずっと問いかけていたと思います。
お腹に力を入れてみたり、頭に力を入れてみたり・・・
とにかくずっとずっと問いかけました。

お昼休みを過ぎても一向に天使からの返事はなく・・・
刻々と時間が過ぎていきました。
結局、天使からの返事がないまま業務終了の時間になってしまいました。
返事がもらえなかった...と諦めてトイレに行ってパンツを下ろした正にその瞬間・・・

「頑張りなさい」

という言葉が心の中にふわっと浮かびました。

明らかに自分以外の「意思」だと感じました。
今まで必死に感じようとしても感じられなかったのに
パンツもおろして(笑)無防備な状態で、すっかり気を抜いているところに、
いきなり自然に言葉が湧いてきました。

主語を言われたわけでもなく、意味もどうとでも取れるのですが、
でもその時私は「辞めないで今の会社で頑張ろう」と思うことが出来ました。
そして瞬時に心が楽になりました。
すごく迷っていたはずでしたが、自分の中では実は答えが決まっていて、
誰かに背中を押してもらいたかっただけかもしれません。
そして、自分が力を入れていたから気づかなかっただけで、本当は
天使は朝からずっと返事をくれていたのかもしれません。

でも今振り返ってみても、本当にあの時あの会社を辞めなくて良かったと思っています。
ネットを使ってお仕事をしていく上での大切なことや、ネット販売の裏事情など、今の仕事に役立つ沢山のことを学ぶことが出来たからです。

今のお仕事をここまで続けられたのも、この会社での経験のおかげだと思っています。

②人の口を使って言わせる

天使からのメッセージは、直接テレパシーでもらうだけでなく、間接的にもらうことも多くあります。

例えば
エンジェルナンバーとか、虹とか、雲とか…
テレビからキーワードが聞こえて来たり、流れて来た音楽の歌詞がキーワードだったり…
そのような中に「**人の口を使って言わせる**」というものがあります。

これを強烈に体験したお話をしますね。

先ほどの話にも出て来ましたが、私の勤めている会社が倒産し、新たにネット通販の会社に就職。

ほどなくして、元々いた倒産してしまった会社を買い取った会社から、私に引き抜きのオファーがあり、仕事内容など前のままで変わらず、お給料面などの待遇も良かったので、ネット通販の会社を辞めて元の会社（を買い取った会社）に戻りました。

ところが…元々、倒産した会社に恨みを持っていた会社が買い取ったということもあり、戻ってみると、元からいた私達に対してはとてもひどい扱いが待っていました。

あまりにも理不尽なことが多すぎて、結局半年でその会社を辞め、スピの仕事での独立をすることになります。

↑これについても天使との体験談があるのですが、これも割愛させていただきます。
ホントは全部書きたい…でも書くと半端ない量になってしまうので…。
これらは違う形で発信していきますので、決まり次第メルマガの方でお知らせしますね。

…話がそれてしまいました。

私の独立を後押ししてくれたのは、とあるヒーリングのインストラクター研修でした。
スピ嫌いの両親にも、「辞めて資格を取るので心配しないで」と言って説得することが出来たからです。

辞めると決めたのは、12月。
セミナーの日程は、翌年2011年の4月でした。

2月に会社を辞め、カードリーディングのレッスンの仕事を始め、順調 に進んでいたのですが、3月11日、あの東日本大震災が起きました。
インストラクター研修はどうなるのだろう?と、心配しましたが、地震の直後に「予定通り開催します」と連絡が入りました。

後から知りましたが、シータヒーリングの創始者ヴァイアナさんは、無事に東京での研修を楽しく行っている様子を、未来リーディングで確認していたのだそうです。

でも、原発事故なども起こり、余震も続き、食料や水不足など、色々
ニュースを見ていて、だんだんと東京に行くのが怖くなってしまいました。
キャンセルが出来るのか問い合わせてみたら、実質的には出来ないとのこと。

私の心の中は、「怖い」という恐怖の思いで一杯でした。
出来るならキャンセルしたい。

「キャンセルしようかな」

とつい口から出てしまったのですが、それをたまたま聞いていた父親が、私に聞いてきました。

「キャンセルしたら次の研修はいつなの?」
「来年の4月だと思う」
「・・・。じゃぁ、1年間どうするの?」

それは十分、分かっています。その研修を当てにして会社を辞めてしまっていますし、私には当時小学生の息子がいたので、食わせて行かないといけないですし...

「でも怖いんだもん」

と本音を吐きました。

すると父親から

「お金があればねぇ。東京まで一緒に行ってあげるんだけど…」

と言われました。
それを聞いてはっとしました。
三十路も過ぎた大の大人が、親についてきてもらわないと東京にも行けない。
という自分の置かれている立場を、客観的に見ることが出来たのです。

　その瞬間、それまでの恐怖がすっかりなくなって、逆に
「いやいや、親なんかについてきてもらわなくても、
全然大丈夫だよ」
と気持ちが大きくなりました。
なので、その場で「キャンセル発言」を撤回しました。

するとその夜。お風呂に入ろうとパンツを脱いでいた時(またパンツを脱いだ時ですね。)
ふと誰かに話しかけられました。

「お父さんって、良い人だよね」

この「良い人」は、言葉で来たわけではなく、「優しい」とかそんな意味も含まれていた感覚でした。
そこで私も無防備な上、ほけっとしているときだったので

「うん、そうだよ」

と自然に心の中で返事を返していました。

すると

「素直だから言わせやすかった」と言われたのです。
「!?」

そこで何もかも理解しました。

私を研修に行かせるために、天使が父親の口を使ってあのセリフを言わせていたのです。

その証拠に、いよいよ研修が一週間後に迫ったある日
父親が

「本当に行くの?行くの辞めた方が良いんじゃないの?キャンセルしないの?」

って言ってきました(笑)
口を使って言わされていたのだと分かっていたので、言ってる内容が当初と真逆でも、動揺せずに済みました。

おかげで、1週間の研修も無事に終わり、インストラクターとしての仕事も増え、息子を食べさせていけるだけの収入も入って来たのでした。

実際研修に行ってみると、100名くらいのキャンセルがあったそうです。
もし私もキャンセルして研修に行ってなかったら・・・と考えるとぞっとします。
目標のゴールをしっかり天使に伝えていると、こうやって道を踏み外さないようサポートしてくれるんですね。

③その他ダイジェスト

まだまだ体験談をお話して行きたいのですが長くなってきましたので、
天使との体験談ダイジェストを3つほどお話したいと思います。

◉その1

シータヒーリングのHPを見ていたら、「これを受けると人生が変わるよ」と言われたのだけれども、そのセミナーが開催される月曜日は社長から死んでも出社しろ、と言われていた曜日だったので、クビ覚悟で休みを申請してみたら、すんなり通ってセミナーに行くことが出来た。
そして言われた通りこのセミナーで本当に人生が変わりました♪

◉その2

エネルギーの強い方と一緒にコラボセッションを開いていた時、いつもは呼んでも中々来てくれないのに、サロンの部屋の隅にミカエルが先に来てくれていて、強敵から守ってくれた。
↑その後あまりにも危ないのでコラボセッションはやめました(笑)

◉その3

独立してしばらくして、収入が思うように入って来なかった時、ネットを検索していて、90分68,000円のセッションをぽちっと押して申し込んでしまった。

押した瞬間はただでさえお金がないのに、何てことをしたんだぁー。となったけれど、自分で押した感じがしなかったので、きっと天使が押させたに違いないと、その日に素直に入金を済ませた。
するとその夜朝まで、誰かからセッションを受ける夢を見て・・・(これも途中割愛)
翌朝には「大丈夫♪」という根拠のない自信が湧いてきて、翌日ものすごく参考になるHPに辿り着き、(その後そのページに二度と辿り着けませんでしたが)
結果、その数週間後に一気にお仕事が軌道に乗りました。

まだまだありますが、それはまたの機会に...。

④ブログに掲載している体験談

最後に皆さんにぜひご紹介したい体験談があります。
これはブログを見ていただいた方が、分かりやすいので下記URLをクリックしてお読みくださいね。

https://blog.goo.ne.jp/dolphinrose/e/5f6546f5e4e3eabd062c69faf058e5dd

そしてまた再会した時の

https://blog.goo.ne.jp/dolphinrose/e/54365fd6b287b10ee684c7168d5beed6

今読み返してみると、あまり詳しく書いてないですね。
これらの体験談やここに書ききれなかった体験談は、他の形で配信させていただきますね。

第7章　天使と仲良くなるための注意事項

題名は「天使と仲良くなるための講座」ですが、
まだ実際に仲良くなる方法まで辿り着けておりません。
そしてこの章でもまだ実践に入ることが出来ません。
ごめんなさい。
ただ、この章はこの講座の中で、とっても大切な回になります。

「天使と繋がる」ということは、素敵なことなのですが、実は同時にリスクも伴います。
危険な目に遭わずに、安全に繋がっていただくためにも、今回の内容はしっかり頭に入れておいて下さいね。
ちょっと怖い話も入って来ますが、最後までしっかりと読んで下さいね。

天使と仲良くなるための注意事項

①ちょっと怖い話

前回までお伝えしてきたように、天使は、私たちの世界から少し離れたところにいます。
そのため、ふと思い立って

「繋がろう♪」

と思っても簡単に繋がれるわけではありません。

恐らく、これを読んで下さっている方の中にも、自己流で天使に繋がってみよう、と挑戦してみたという方がいらっしゃるのではないでしょうか?
もちろん私も自己流で繋がってみようとした一人です(笑)

でもとても遠い階層にいる天使からのメッセージを受け取ろうと思ったら、最初はそれこそ全身の毛穴が開く勢いで待ち構えていないと、受け取ることが出来ません。
それは言い換えると、あらゆるところがぱかぱかと無防備に開いてしまっている状態なのです。
その無防備な状態のところに

「**隙アリ!**」

と喜んで飛び込んで来てしまう存在がいます。
それは「**肉体を欲している存在**」です。
この世に肉体はないけれども、チャンスがあれば誰かの肉体に入り込んで、五感を感じてみたい。
自分の思うようにしたい。
と思っている存在たちです。

それは、元々人間が亡くなった後の魂だったり、
違う世界(階層)の存在だったりします。

私が天使のことや、スピリチュアルについて学び始めた頃、
リアルに肉体を乗っ取られた方や、知り合いが乗っ取られた方など、直接見聞きする機会が沢山ありました。

今思えば、あの時、間近で沢山の怖い事例を見せてもらったおかげで、

「**安全に天使と繋がること**」

の大切さを身に染みて感じることが出来たのだと思います。

少し具体的な例で見てみましょう。

ある日Aさんはお友達のBさんが乗り物で事故に遭う夢を見ます。
次の日Bさんと会話をしていたら、Bさんが近々旅行で乗り物に乗ると知ります。
Aさんは自分が見た夢の話をして、Bさんに旅行を取りやめるよう言います。
BさんはAさんの言うことに従って、旅行をキャンセルしたところ
旅行先で乗るはずだった乗り物が、事故を起こしたとニュースで知ります。
Bさんからは深く感謝されて、Aさんは安心します。
その「知る力」の出どころが分からないまま、それからもAさんは夢を見続け、色々な人たちを救って行きます。
Aさんは「人のためになるから」と、良いことをしていると信じてそれを続けて行きます。
噂を聞きつけた人たちが、どんどんAさんを頼り始めます。
Aさんのそばにいれば救われる・・・と思い、段々人々が口々に「神、神」と呼び始めます。
Aさんは「何かが違う」と気づきますが、時すでに遅し。
Aさんに夢を見させ続けた何者かが、
「今までのお代をいただきます」とAさんの肉体を乗っ取ってしまう・・・

こんな流れです。

実際、知っている方で、途中で「おかしい」と気づかれた方が、どうにかこうにかで5年かけてその存在と決別出来たと言われてました。
そういう存在に出ていってもらうには、例えご自分で気づかれたとしても、それくらいの時間がかかってしまうくらい、厄介なものなのです。

ちょっと怖い話をしてしまいましたが、こういう存在たちはとても頭が良くてずる賢いです。
光って見せたり、天使の恰好で出て来たり、「自分は〇〇だ」と名乗って来たり・・・
いくらでも「嘘」をつきます。
そしてそういう存在たちが狙うのは、「**繋がり始めたばかりの人たち**」です。

何度も高次の存在とコンタクトを取っているようなベテランさんたちには正体を見抜かれてしまいますし、
全く繋がる気のない人、スピに興味のない人には、存在自体気づいてもらえないので何も働きかけません。
少し能力の開き方や繋がり方を分かってきた♪…という人たちが、実は最も狙われやすいのです。

・・・と書くと「じゃぁ、繋がりたくない」と思うかもしれませんが、
次にお伝えする「見分け方」さえきちんと分かっていれば極端に怖がる必要は全くありません。
文字だけでお伝えしている分、安易に挑戦されて、間違ったところに繋がっても責任が持てないため、少し怖いことも書かせていただきました。

でも、怖がるとそれこそ相手の思うつぼですから、この講座に書かれてあることをきちんと読まれて、高次にだけ繋がる体質にしていきましょう。
高次にだけ繋がる体質に一度なってしまえば、変なものが来ても、違和感を感じることが出来るので、すぐに偽物と気づけるようになりますよ。

対処の仕方も書いていますので、しっかり読んで覚えておいて下さいね。

②見分け方

それでは本物と偽物の見分け方です。

まずは「**体感**」です。
ぞわっとする。何だか怖い。何かおかしい… とにかくちょっとでも変だと感じたら、自分の感覚を信じて下さいね。

それ以外では以下の4つになります。

●言葉ですらすらと降りてくる
●聞いてもいないのに名乗ってくる
●3回連続で聞き返したら黙る
●命令をされる。未来を教える。

それでは1つずつ見ていきましょう。

◉言葉ですらすらと降りてくる

天使からのメッセージは、テレパシーでやってきます。
天使のほとんどが人間に生まれたことがありませんので、言葉を使った経験がありません。
もし言葉が頭の中で響いたり、すらすらとあまりにも分かりやすい場合、肉声が聞こえる場合
これらは天使ではないと思った方が良いと思います。

※命に関わる場合などに、危険を知らせるため肉声が聞こえる、などの例外もあります。
練習を重ねると天使からのメッセージでも、言葉の「ように」感じることはありますが、最初からすらすらとはわからないと思っておいて下さい。

◉聞いてもいないのに名乗る

こちらから「誰ですか?」と聞いてもいないのに「私は〇〇だ」と名乗られたら、偽物だと思ってください。
信用させるために、恰好も真似てきますが、姿にも惑わされないで下さいね。
こちらが聞いて名乗った場合は別です。

◉3回聞き返したら黙る

名前を相手に尋ねた時、1回目、2回目まで調子よく返事が来たのに、3回目で突然黙る場合があります。
宇宙には人間の階層ではない存在が、人間界で3回続けて嘘をつくと、この世にいられないという法則があるそうです。
3回目で黙ってしまったら偽物と覚えておきましょう。

◉命令をされる・未来を教える

天使は皆さんの応援団だ。というお話をしてきました。

何かを質問をして天使が、「右に行け」「左に行け」と指示をすることはありません。
代わりにアドバイスと応援をくれます。
天使に夢を伝えていて、明らかに違う方向に行こうとすると、止めてくれることはあります。
でも基本は私たち人間の自由意志を尊重してくれます。

そして、もう1つ。

天使は未来を細かく教えてくれることはありません。
「1年後あなたの夢はかなっていますよ」
と教えられた場合、多くの方はその日から「どうせ叶うし」と、何も努力しなくなってしまいます。

また、その時味わうはずだった大きな喜びを、「叶うと知ってる」がために、感じることが出来なくなってしまいます。
未来を知ることで安心感は増えますが、楽しさは半減します。
生きてることが楽しくなくなってしまいます。
あなたの人生の楽しみを天使は奪うようなことはしません。
天使は人間の成長を助けるのが仕事であって、「依存」させるようなことは決してしません。
このことをしっかり覚えておいて下さいね。

③対処の仕方

それでは対処の仕方です。
天使とは違う存在と接触してしまった場合、どうしたら良いのかと言うと・・・

「**完全無視**」

してください。
相手にしないということです。
時々、「あっちに行け!」と強気で追っ払おうとする勇者もいらっしゃいますが、「相手にされてる」と喜ばすだけなのでやめましょう。

あとむやみに怖がることも向こうはとても喜びます。
1～2回繋がるくらいでは何も影響ありませんし、繋がっただけでどうこうされませんので、安心して「無視」しましょう。
その存在が持ってる能力を(例えば未来が見えるとか)、相当な量自分が使わせてもらう、ということがなければ、安全だということを覚えておきましょう。

とにかく疑ったら「**無視**」に限ります。

※自分が繋がっている相手が変な存在ではないかどうかの確認のお問い合わせには、個別でお返事出来ませんのでご了承ください。
「天使の学校」レッスン中の生徒さんやご卒業生さんは気軽にお問い合わせください。

第8章　天使と仲良くなりましょう(その1)

大変永らくお待たせいたしました。
いよいよこの章から実践に入って行きますよ♪
長くなりますので、2回にわたってお話していきますね。
まず実践のために準備するものから説明していきます。
読み終えたら、ぜひ行動に移してみてください。

天使と仲良くなりましょう(その1)

①ノートを1冊準備しましょう

DolphinRoseの「天使の学校」で入学する際にお願いしていること。
それは**ノートを1冊準備してもらう**ことです。

天使とノート
一見、何の繋がりもないようですが、このノートが天使と繋がる「鍵」となります。

ノートの大きさ、形状、罫線など、何でも自由なのですが、選んでいただく際に1つだけ条件があります。
それは「いつでも持ち歩きたくなるようなノート」を選ぶということ。
だから、分厚いノートや、大きなノートなどはお勧めしません。

あと、開く際に押さえてないと自動で閉じてしまうようなものも避けた方が良いでしょう。
私のお勧めは、B6サイズのリング式ノートです。
表紙は少し固めが良いかも。
私は罫線に縛られて書くのが苦手なので、線ではなくドット式を使っています。

ちなみに現在のノートはこちら↓
http://image.reservestock.jp/pictures/6715_NTNjNjAzNDFlZjY4Y.jpg

ローソンの無印コーナーに売っていたノートに、お気に入りのシールをベタベタ貼ったものです。
紙の質も気に入ったので、もう1冊押入れにストックしてあります。
書く際のテンションも重要なので、ペンにも気を遣っています。

私の場合ですが、
ゲルインクのペンで、uni STYLE FIT。
インクの色は5色、太さは0.38です。
何故こんなに細かくこだわるかと言うと、私の場合、すぐに飽きてしまうので、少しでもモチベーションが続くようにこだわってみています。

万が一飽きてしまった時は、また新しいお気に入りのノートを探します。
でも普通は、そのノートに飽きる前に、1冊書き終わります。
新しいノートに変えたり、移っても、前のノートは必ず取っておきましょう。
それが将来の自分へのギフトになるんですよ。

②ノートに記録していきましょう

ノートの準備が出来たら、早速書いていきましょう♪
書く内容は何でも良いのですが、ぜひ書いて頂きたいのは次の7つ です。

●ラッキーだったこと
●幸せだと感じたこと
●シンクロしたこと
●天使からのサインやメッセージ
●夢や願い
●スピについて勉強したこと
●心に響いた言葉

１つずつ説明していきますね。

◉ラッキーだったこと

どんな些細なことでも構いません。

・駐車場が１台だけ空いていた
・満員電車に乗ったら特等席で座れた
・タイミングがうまくいったetc.

このくらい…と思うようなことでも、拾ってどんどん書いていきましょう。
自己肯定力UPにも繋がります。

◉幸せだと感じたこと

これも同じく小さなことでも構いません。
そしてこれは無理やり探す必要はありません。
天使と仲良くなってくると、「幸せだな」と思う瞬間が自然に増えて来ます。
幸せだなと感じた時だけ、忘れないように書き留めておきましょう。

◉シンクロしたこと

素敵な偶然を書き留めます。

・あんぱんを食べたいなと思っていたら、お友達から差し入れであんぱんをもらった。
・お友達のことを考えていたら、その子から電話が鳴った。

もちろん、奇跡的な大きなことが起きた時も書きましょう。

◉天使からのサインやメッセージ

サインについては次に詳しくお話しますが、
「これはきっと天使からのサインだ」と思ったことを書きます。

・困っていて助けてって思ったそのタイミングでぞろ目を見た。
・空に虹がかかって綺麗だった。
・雲が羽根の形に見えた。
・空から羽根が降って来た。
・問いへの答えが流れて来た歌の歌詞にあった。

などです。
また、これから仲良くなっていくと、サインではなく言葉や感覚でメッセージをもらえたりします。
その内容を忘れないように書いておきます。
「これ本当に天使かなぁ…」と思うことがあっても、
可能性が0でないのなら、とりあえず書いておきましょう。
それが天使からだった場合は、後で絶妙なタイミングで見せてもらえますから…。

◉夢や願い

私のメルマガを読んで下さっている方なら、「書くことの大切さ」ご存知ですよね?
夢や願いがあるなら書かないと損です。
思いついた度に書き留めておきましょう。
前に書いた内容からどんどん変わっても構いません。

◉スピについて勉強したこと

本で勉強したこと。
セミナーなどを受けて勉強したこと。

など、全部ここに書いておけば、何度も復習出来ますし、あちこちに書いてどこに行ったか分からなくなる心配もありません。

◉心に響く言葉

参考になった言葉や、感銘を受けた言葉、感動した言葉などなど書いておかないと忘れてしまいます。
大切にメモしておきましょう。

そしてメモをする場合は必ず「日付」を書いておきましょう。
見返すこと前提のノートなので、日付はとても大切です。
自分の能力がスキルアップしている証拠としても使えますので「日付」は忘れないでくださいね。

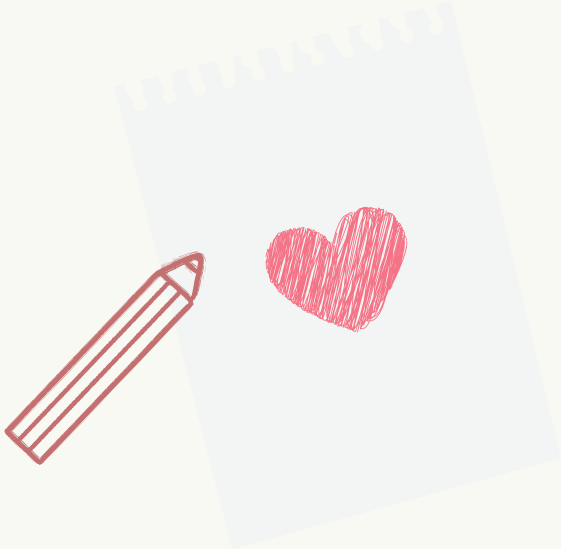

③人間は良いことは忘れてしまいます

人間の脳は、過去の悪い出来事は鮮明に覚えていることが出来ます。
これは本能です。

例えば赤いキノコを食べてお腹を壊した場合、
それをすっかり忘れて、また赤いキノコを食べたら、当然またお腹を壊してしまいます。
お腹を壊すだけなら良いのですが、それが強烈な毒キノコだった場合、死んでしまうこともあり得ます。
だから嫌な出来事は、生きながらえるためにははっきりと覚えておかないといけないのです。

でも、この防御機能を、ほとんどの人は別のことに使ってしまっています。
それは、過去の嫌な体験を何度も思い出して疑似体験するという行為です。
自分としては思い出しているだけのつもりでも、潜在意識的には何度もリアルに体験していることになりますので、
そういう「癖」がある人は、過去の嫌な体験を思い出し、追体験していると気づいたらその場で止めるようにしましょう。

昔の私がまさにそうだったのですが、長年染み付いた癖はそうそう簡単には取ることが出来ません。
タバコや、お酒のように、中毒性があるからです。
最初は「あ、また過去を思い出している」と分かって止めようとしても、途中で辞められずに最後まで体験したい…という感情があることに気づくと思います。

もし止まらなかったら、「今度の休み何しようかなぁ」と未来の良いことを考えるようにしてみましょう。
そうすることで、波動が下がるのを防ぐことが出来ます。

波動が下がる=天使との距離が遠くなる

と覚えておきましょう。

あ…すっかり話がそれてしまいました。
何をお伝えしたかったのかというと

嫌なことは、何もしなくても本能で覚えていられますが、
良かったことって、すぐに忘れてしまうものです。
それがどんなに奇跡的な出来事だったとしてもです。
その時はもちろん嬉しいですし、興奮もします。
でも数日経つと、「あれはたまたまだよ」とか、「そんなことあったっけ?」とか、平気で忘れてしまいます。
これは脳の仕組み上仕方がないことなのです。
そこで、自分で覚えておく代わりに、**ノートに覚えさせて**おいて欲しいのです。

そして、何度でもノートを見直して、良かったことをどんどん**追体験して**欲しいのです。
そうすることで自分の波動が高くそして安定してきて、結果天使とも繋がりやすくなってきます。
天使と繋がりやすくなるということは、天使からもアプローチしやすくなるということです。
絶妙なタイミングでのシンクロや奇跡が増えてきます。
そして、自信はないけど、ひょっとしてこれって、天使からのメッセージかな?とメモしておいたものを、「ここ!」というタイミングでノートを見ることになり、「あぁ、やっぱりメッセージだったんだ♪」と気づくことが出来たりするのです。

ノートを見返すタイミングは、天使が見せたいタイミングで強引に見せてきたりします。
私も、今でも数年前に書いたノートをふと天使に見させられることがあります。
そしてその度に新たな発見や気付きがあったり、数年ぶりにノートを見させられた意味を、理解出来たりします。

落ち込んだ時、悩んだ時、ノートを開いてみてください。
一人じゃないんだ…と思えるし、そういえばこんな素敵な体験をしていたな、と思い出すことが出来ます。
そして、

ノートを広げて見ている後ろには、必ず、
愛の塊の天使が優しく見守っていてくれていることを
忘れないでくださいね。

第9章　天使と仲良くなりましょう(その2)

天使と繋がりやすくするためにも、ノートに書き込む習慣をつけましょう。
ということをお伝えしましたが、
この章では直接天使に働きかける方法をお伝えしたいと思います。
すぐに取り掛かれるものがほとんどなので、ぜひ読み終わった後、早速実践してみてくださいね。

天使と仲良くなりましょう(その2)

①天使を意識してみましょう

天使と仲良くなるためにまず最初にすることは

「**天使を意識すること**」

…と言っても、1日中天使を意識していると地に足がつかず、ふわふわしてしまいます。
現実世界での人生を楽しむために天使が応援してくれるのだ…ということを忘れないでおいてくださいね。

ではどういう時に天使を意識したら良いでしょうか?

それは「**自分の感情が動いた時**」です。

「楽しいな」「嬉しいな」「幸せだな」

というポジティブな感情が湧いて来た時。
逆に

「悲しいな」「辛いな」「苦しいな」

というネガティブな感情が湧いて来た時。
天使に心の中で心境を話しかけてみて下さい。
天使からのメッセージを受け取るには練習と経験がいりますが、
天使に何かを伝えたい時には、**天使を意識して心の中で話しかければ、「100%」伝わっています**ので安心してください。

伝えるお相手の天使ですが、
守護天使でも大天使でも、お好きな天使で構いません。
その時呼び出したい天使を呼び出すようにしましょう。

余談ですが…

天使の存在を知り、学び始めた頃
もし自分が天使と繋がって話すことが出来たなら、あんな辛いことがあった時、こんなに苦しかった時、どうしてあなたは助けてくれなかったの?
と、文句を言ってやろうと思っていました。

でも実際に初めて繋がった時、
こんなそばで24時間見守ってくれている存在がいるのに、それに気づきもせず、ふてくされて、自分で自分を痛めつけて…
そんな私に手を出すことも出来ずに、どんな想いで見守っていてくれていたのだろうかと考えたら
逆に天使への感謝の気持ちしか湧いてきませんでした。
その瞬間・・・
後ろから天使の大きな翼で包まれたように感じて、安心感、幸福感に満たされて、わんわん泣いたのを覚えています。

そして数年が経ち、今では大天使…特にミカエルと繋がることが多くなってきました。
前は、ミカエルの言うことがおおざっぱ過ぎてよく理解出来なかったりしたのですが、
徐々に言いたいことが分かるようになり、ミカエルを信頼することが増えて来ました。
そして、それと同時に、今は宇宙の流れを感じたり、宇宙に委ねたりするようになってきました。
宇宙はまだまだ意味不明なことも多いのですが、
こうやって少しずつステージが上がって行くものなのかもしれませんね。
その宇宙に委ねることも慣れてきたら、最後は「**自分**」に辿り着くのだ
…と私は思っています。

自分の魂と繋がるための工程に
天使がいてくれて、
その次に宇宙と繋がって、
最後に自分と繋がる…

簡単に説明するとこんな感じです。
自分に辿り着いた時、きっとそこで見える景色は、今よりも、もっともっと素敵なんだろうなと思います。

あ…話が大きくずれてしまいましたね。

まずは、1日何度か、感情が動いた時に、天使に話しかけてみてくださいね。
返事を期待せず、愚痴でも、自慢でも良いので、話しかけてみてください。

②サインを受け取りましょう

毎日、意識して話しかけていると、天使は返事をくれるようになります。
…と言っても最初は「サイン」でくれることが多いです。
サインとは具体的には

●エンジェルナンバー
●虹、雲などの自然現象
●音楽の歌詞やつり革広告など
●人の口を使う
●羽根を見る
●シンクロやタイミング

などがあります。
まだまだありますが、主なものはこの6つだと思ってください。

それでは1つ1つ見て行きましょう。

◉エンジェルナンバー

天使と言えばドリーン・バーチューさんが有名ですが、彼女が出版している本で「エンジェルナンバー」という本があります。
主に3桁のぞろ目を指しますが、それぞれに天使からのメッセージの意味があるそうです。

ただ、ここで注意して頂きたいのですが、この本に載っている意味はあくまで「目安」だと思ってください。
右も左もわからない場合でも、天使を感じ取れるよう、ナンバーの1つ1つに意味を持たせてくれていますが、
ずっとこの意味に頼るのは避けて下さいね。
天使にではなく、数字の意味にこだわるようになってしまいます。

簡単に意味を書いておきますね。

111	**スタート**	**222**	**育てる時期**
333	**アセンデッドマスター**	**444**	**天使の祝福**
555	**変化**	**666**	**バランス**
777	**期待**	**888**	**豊かさ**
999	**完了**	**000**	**神、元に戻る**

最近は、車のナンバーなど意図的にぞろ目にする人も増えてきましたよね。
でも、絶妙なタイミングでそれを見た時、それはやっぱり天使のサインです。
私の場合、あまり深い意味は考えずに、ぞろ目を見たら天使のことを思い出し、
「そばにいるよ」と教えてくれているのだと解釈して
「いつもありがとう」とお礼を言うようにしています。

◉虹、雲などの自然現象

虹は天使のサインとしてはとても有名で、何か伝えたいことがあるときに見せてくれるようです。
空にかかる虹だけでなく、部屋に虹色の光が差すこともあります。
虹を見た時には、ぜひ天使のことを思い出して下さいね。
虹はサインの中でも、いつもより、スペシャルなギフトです。

天使の形や、羽根の形に見える雲。
何かの形をしていなくても神秘的な雲。
これも天使からのサインです。
何かのメッセージを受け取る...というよりは、その時感じている感動を大切に味わうようにしましょう。

◉音楽の歌詞やつり革広告など

天使に何かを問いかけた時、
流れている音楽の歌詞や、ふと見たつり革広告に
答えとなるキーワードが飛び込んでくることがあります。
絶妙なタイミングで答えをもらった時は、疑わずに素直に天使からのメッセージだと受け入れましょう。

◉人の口を使う

私の体験談でも登場したこの
「人の口を使う」
注意してみていると結構多いんです。

ただ、気を付けて欲しいのは、人の口を使うのは天使だけではないということです。
守護霊さんの時もあるし、もっと言うと低次な存在の時もあります。
言わされている本人は、次の日くらいには言った内容を忘れていることが多いです。
言わせているのが、高次なのか低次なのか、見分けるのは少し難しいかもしれません。

でも天使からの場合、その言葉によって
勇気が出たり
すぐに決断出来たり
元気が湧いて来たりします。
逆に低次な存在が言わせている場合は、それによって
諦めたり、
落ち込んだり、
孤独感を感じたりしますので、目安にしてみてください。

◉羽根を見る

天使を大好きな人が最も憧れるサインですね。

随分前に宮崎の高千穂の天安河原(あまのやすがわら)というところで、大きな白い羽根が目の前に降って来たことがありました。
その時「進め」というメッセージをもらい、
「はーい」と軽く返事しておいたのですが、
その3か月後、自分の意思とは裏腹に会社を辞めて、スピのお仕事で独立することになりました。
その時初めて「進め」の意味が分かりました。

この羽根ですが、出どころが何だったとしても「はっ」と天使を思い出したら、天使からのサインだと思ってください。
羽根の出どころが例えそばにある羽毛布団や、さっき着ていたダウンだったとしても「はっ」としたら天使からのサインです。

何もないところから突然降ってきた方が、確かにテンションが上がりますよね。
でも天使が何もないところから羽根を降らせるというのは、こちらが考えているよりもずっとずっと大変な作業なのです。

波動が2つも下の層にモノを出現させる…
私たち人間の場合で例えると、「石になれ」と言われているのと同じくらいのことをしてくれています。
じっとして動かない…というところまでは出来るかもしれませんが、
流れる血液や、絶えず動いている心臓を自分の意志で止めることは出来ませんよね。
この3次元にモノを出現させるためには、天使はそれくらい大変なことをしてくれているのだと知っておきましょう。
だから、ダウンから出た羽根でも、決して手抜きだと思わないでくださいね。

◉シンクロやタイミング

サインの最後は、シンクロとタイミングです。
何かを進めようとした時に、何もかもとんとん拍子にことが進むことってありませんか?
これは天使からの「進めの合図」です。

逆に、何かをしようとした時に、何かと邪魔が入って、どうしてもそれが進まない。
これも天使からのサインだったりします。
でもこの場合は、天使からのサインだけとは限らないので注意が必要です。
進むことを邪魔している犯人が、自分だったり、低次の存在だったりすることがあるからです。

見分け方が難しいので、昔は何度も強引に進んで失敗したりしていました。
今は経験を積んで身体で覚えてきた感じです。

１つ言えるのは、低次な存在が邪魔している場合、何度か抗ってみると、最後にはちゃんと前に進むことが出来ます。
低次な存在の最後の悪あがきという感じで、**必ず最後に天使が勝つ**からです。

だから、誰か分からないけど、邪魔されている...と思った時は
2-3回抗ってみましょう。

天使や高次な存在が止めている場合は、てこでも動かない、かなり強力な止め方になります。

そしてそれは何度か抗ってみて初めて分かります。
それらを確かめるためにもすぐに諦めない癖をつけてみてください。

・・・ということでサインについては以上ですが、これ以外にも天使からのサインは沢山あります。
ひょっとしてこれも...と思ったら、忘れないうちにノートに日付と共にメモしておきましょう。

③メッセージを感じてみましょう

天使と仲良くなると、最終的には天使とお話が出来るようになります。
正確には天使はテレパシーでコミュニケーションをしますので、「意思疎通が出来るようになる」ですね。
これを読んで下さっている方たちも、ここを目指されていることと思います。
最初のうちは、その日の調子によって、返事がもらえるときと、もらえないときがあると思っておきましょう。
これは天使の機嫌の問題ではなく、自分の波動の調子の問題です。
前もって土台作りをしっかりしていると、こういう「ムラ」はなくなってくるので、ぜひ並行して土台作りの方もしていただきたいのですが、
土台作りに関しては、無料メルマガ「**ゆぅのDolphinRose通信**」にて週2回お伝えしています。

「**〜ペットから天使まで〜ゆぅのDolphinRose通信**」
https://www.reservestock.jp/subscribe/29265

途中から登録された方も、ぜひバックナンバーライブラリを覗かれててみてくださいね。

「**ゆぅのDolphinRose通信ライブラリ**」
https://dolphin-rose.com/コラム/

天使からのメッセージの感じ方に話を戻しますね。

天使からのメッセージを受け取る際、最初は、サインをもらった時に感じてみる…というのがお勧めです。
例えば羽根が降って来た時…
心の中で「天使さんメッセージをください」とお願いしてみてください。
そして返事を待つというよりは感じてみます。
暖かい感じ、包まれている感じ、優しい感じ、安心感、幸福感…
そんなほわんとした感じがしたら成功です。
最初は「何となくそうかなぁ…」でOKです。

ここでやってはいけないのが、「自分の思い込みかも」と否定することです。
自分の感覚を信じてみましょう。

この時、ちょっとでも違和感、嫌な感じ、変な感じを感じたら、止めて下さいね。
この辺りは7章に詳しく書いてありましたね。
忘れてしまった場合は、ぜひもう一度見直しておきましょう。

メッセージをもらおうとするとき、最初はどこに力を入れて良いのか、分からないと思います。
最初はどこかに力が入っても、そのままそれに任せて下さい。
無理に力を抜こうとしなくて大丈夫です。
そのうち身体が覚えてくれます。
「言葉で来る」「体感で来る」と決めつけないようにしましょう。

また、返事が来る瞬間をしっかりと見届けたくなりますが、
私の体験談でもお分かりの通り最初は

めちゃめちゃ油断している時
頭が空っぽの時

にメッセージを受け取ることが多いものです。

具体的には、
着替えている時、茶碗を洗っている時、お風呂で髪を洗っている時、洗濯物を干している時etc.
要は淡々と作業して何も考えていない時ですね。
恐らくこの時に私達は知らず知らずのうちに瞑想状態になっているのだと思います。

問いかけた質問に、数日遅れてとか、ひどい時には数か月遅れてお返事が来ることがあります。
何か質問をしたら、**気長に待ちましょう**。
最初は質問したということを忘れているくらいが、ちょうどよいかもしれません。

基本、天使には何を言っても大丈夫なので、愚痴でも何でも、とりあえず話しかけるところから始めてみて下さいね。

第10章　天使ともっと仲良くなるために

この章ではもっともっと天使と仲良くなるために、日々どう過ごせば良いのかについて、お話させていただきます。

天使ともっと仲良くなるために

①お願いをしてみましょう

天使はドラえもんのように、何でもお願いしたら叶えてくれるわけではありません。
…というお話をさせていただきました。
でもだからと言って、お願いしてはいけないというわけではありません。
叶う、叶わないは、天使さん任せということで、願う分には自由です。

小さいことでは

「電車に間に合わせて欲しい」
「駐車場を空けておいて欲しい」
「雨に濡れないようにして欲しい」etc.

大きいことでは

「良いところに転職出来ますように」
「庭付き一戸建ての家に住めますように」
「年収〇〇万円」「海外旅行に行きたい」etc.

などなど…
上手なお願いの仕方としては、下記の2つの手順を守ると叶いやすいので、
覚えておいて下さいね。

●導いてくれるよう自分軸でお願いする
●手段ではなくゴールをお願いする

それでは1つ1つ説明していきますね。

◉導いてくれるようお願いする

天使に上手にお願いするためには
お願いごとの語尾を「〇〇をお願いします」と天使任せにしないで
「〇〇出来るよう導いてください」にしましょう。

天使に「やってもらう」のではなく、あくまで自分を軸として、天使には「**導き**」をお願いします。
天使は導くのがとても得意です。
日頃から導きたくてうずうずしています。

だから導きをお願いすると、俄然張り切って段取りを組んでくれるんですよ。

願いを叶えるのは「天使」ではなく、「自分」

だと意識しておきましょう。

◉手段ではなくゴールをお願いする

自分の叶えたい願いの最終ゴールを、いつも意識するようにしましょう。
例えば…

おうちを建てたい
↓
そのためには5000万円必要
↓
今、貯金はない
↓
宝くじを当てるしかない

結果…
「宝くじが当たりますように」と願う人がいます。

この願いの場合、ゴールは「おうちを建てる」ですよね。
「宝くじを当てる」は手段の1つです。

「おうちを建てる」ということを願っていれば、
明日道端で5000万円拾うかもしれないし、
通りすがりの人から5000万円相続するかもしれないし、
誰かが家をくれるかもしれません。
でも宝くじに限定してしまうことで、「それ以外の方法の場合はいりません」
と言っていることになってしまいます。
すごくもったいないですよね。

本当はもっと言うと、
どういう風に過ごして、どういう気持ちを味わいたいから、おうちを建てたいのか…
という究極のゴールを探ってみると、もっともっと叶いやすくなります。

②意識を高く持ちましょう

天使と繋がりやすくするために、日ごろから心がけて頂きたいことは「**意識を高く持つこと**」です。
天使は常に上の方にいる…と思うようにしてみてください。
上というのは、天井の方という意味ではありません。
「高次」という感覚です。

天使はすぐそばで見守ってくれていますが、物理的にそばにいるわけではありません。
出来るだけ「上」を意識していることで、変なものと繋がることを防ぐことも出来ますし、天使とも繋がりやすくなります。
うまくイメージできないという方は、「高次、高次…」と思うだけでも良いと思います。
天使からメッセージをもらう時、**ハイハート**と呼ばれる部分で受け取ります。
頭の中で声が響くわけではありません。
どちらかと言うと

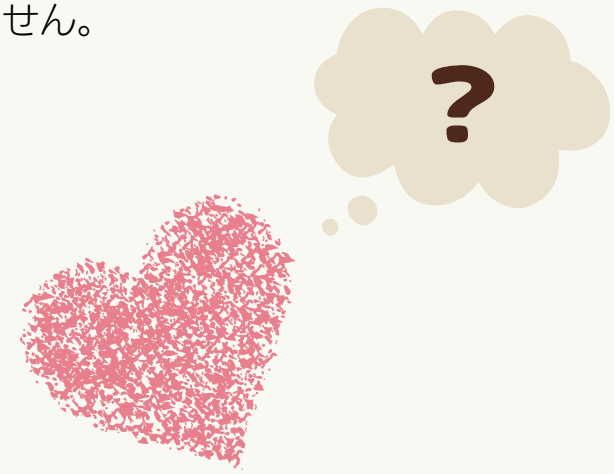

「浮かんでくる」
「湧いてくる」
「降ってくる」

という感覚です。
場所は、ハートチャクラと、のどのチャクラのちょうど真ん中辺りです。
私の場合、そこから前に30cmくらい出たところに感じます。
これには個人差がありますので、繰り返し意識してみてご自分のしっくりくる位置を覚えると良いでしょう。
この「ハイハート」の位置も意識するようにしてみてください。

③自己肯定を心がけましょう

スピリチュアルの能力を開発するのに一番大切なこと。
それは「**自己肯定**」です。

自己肯定とは、簡単に言うと、自分のことを丸っと全部認めるということです。
自分に厳しくしたり、自分の失敗を必要以上に責めたり、自分をけなしたり、自分にダメ出ししたり…
など、している間は自己肯定は低いままです。

この自己肯定がちゃんと出来ていれば、どんなスピのテクニックを習っても、その場ですんなり出来てしまう…
それくらい無敵なアイテムです。
…と言っても「自己肯定100%完璧」という方には、今までお目にかかったことはありません。
それくらい難しいことなんですね。
でも、自己肯定を強化していくことは可能です。
1日2日で強くすることは出来ませんが、地道な努力を重ねることで、自己肯定が強くなります。
そうすると結果、天使たちともっと仲良くなることが出来ます。
特に天使からのメッセージを、言葉や文章として受け取りたい時。
その場合、チャネリングという能力を使うのですが、そのためには自己肯定がとても大切になってきます。

自己肯定を強くする方法は色々ありますが、その中でとても簡単な方法をお教えしますね。

それは、「**どんな自分にもOKを出す**」です。

失敗してしまった自分、怠けてしまった自分、頑張った自分
どれにも「OK」を出します。
失敗してしまった自分にOKを出してみたけれど、やっぱり自分を許せない…
そんな自分を許せない自分にもOKを出します。
とにかく最後はOKで終わらせるようにしましょう。
そして、出来るようになってきたら、自分にだけでなく、
他の人にも、起こる出来事にも、お金が出て行くことにも、入って来ることにも…
全てにOKを出してみましょう。
感覚としては「ま、仕方ないか」という感じのエネルギーです。
するとどんどん自己肯定が強くなっていくことが出来ます。

チャネリングが出来るようになるには、右脳の使い方も覚えていただきたいのですが、右脳についても、「**ゆぅのDolphinRose通信**」の方で沢山登場しますので、ぜひそちらで読まれて下さいね。
http://www.reservestock.jp/subscribe/29265

右脳全開の仕方についても、そのうち整理してまとめたものをお届け出来たら、と思っています。
時間がかかるかもしれないので、期待せずにお待ちください。

④日常の出来事をよく見てみましょう

天使を意識し始めると、天使が今まで以上に沢山働きかけてくれるようになります。
そして、そのサインやメッセージに気づきやすくなってきます。
一見悪いように見えることも、天使が意図して起こしてくれていることもあります。
ゴールに辿り着くために、必要な通り道の時もあります。

私は最初、アニマルコミュニケーターになることだけを目指していました。
でも出来るようにならなくて、いつの間にかその流れでスピリチュアルを学び、そしてスピリチュアルでお仕事を始めるまでになりました。

その頃の私は、そのことを喜ぶよりも、アニマルコミュニケーションにスピの勉強が必要と知って、この世界を学び始めたはずなのに
まるで、目の前にニンジン(この場合はアニマルコミュニケーション)をぶらさげられて、スピの方にばかり走っているようで騙された...
と、天使に悪態づいたこともありました。

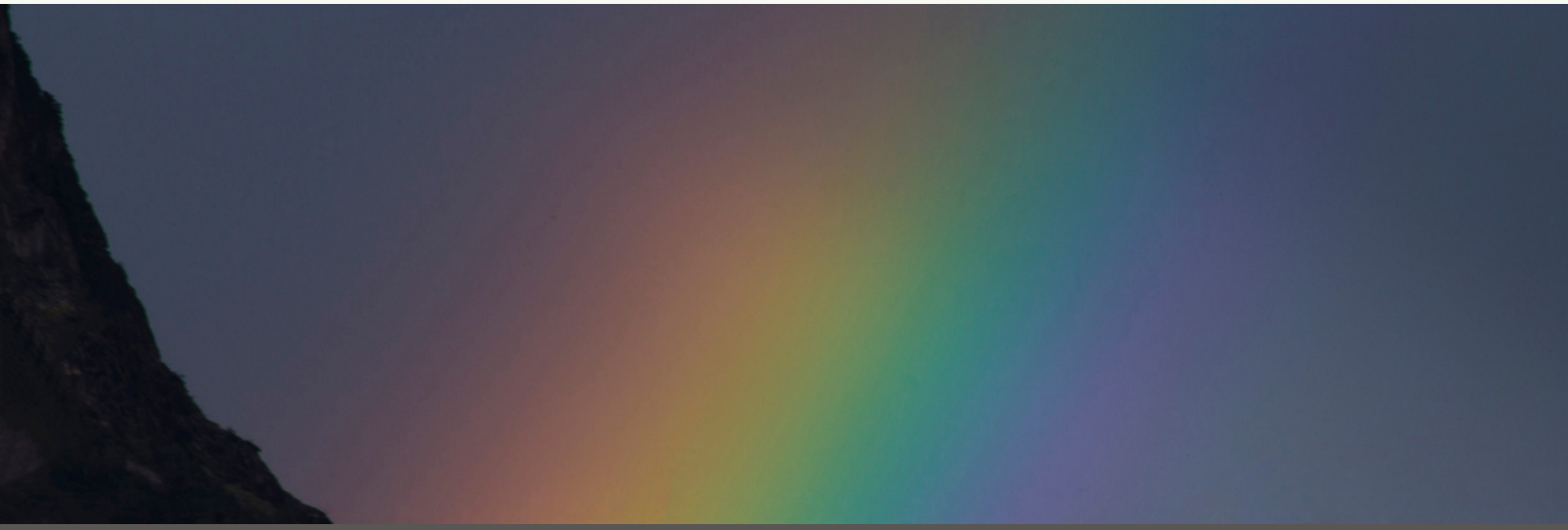

でも、今はアニマルコミュニケーションの講座を開くことが出来るまでになり、教える際にスピで詳しく学んだことが、とても役に立っていて、逆にしっかりスピを学んでいなかったら今頃どうなっていたかと思うとゾッとします。

全部が必要なことだったし、遠回りをさせられていると思っていたけれども(アニマルコミュニケーションでお仕事するまでに10年かかったので)本当は最短ルートだったのではないだろうか?と最近感じています。

動物ともっと仲良くなる為の
アニマルコミュニケーション無料E-bookはこちら↓
https://dolphin-rose.com/wp-content/uploads/2021/01/acebook.pdf

天使のナビ(導き)は、想像以上に素晴らしいし、完璧なのです。
何かの出来事に秘められたメッセージが分からないとき、その時に無理に分かろうとする必要はありません。
ベストなタイミングで、ちゃんと意味を見せてくれるように出来ています。

例えば...

やたらと最近「555」を見る。
という時...

元々「555」は変化が起こることを前もってお知らせすることが多いので、何が変化するのかと、ものすごく気にされる方がいらっしゃいますが、その時ピンとくるものがなければ、その段階で知る必要はありません。
ただ、ノートに「555を沢山見た」と書いておきましょう。
そして、いつかベストなタイミングで、理由が分かる日を楽しみにしながら過ごしましょう。

メッセージや意味に囚われ過ぎると、大切なことやチャンスを見落としてしまうかもしれません。
何か、天使が動いてくれている。
段取りを作ってくれている。(もちろん良い方向に)
だからその時を楽しみにしていてね。
というメッセージだと思うと良いでしょう。

天使からのサプライズプレゼントを待つ感じです。

余談ですが…
天使からのサインは、私の経験上、サインを見てからコトが起こるまでかなりの「**時差**」があります。

例えば前に書いた、高千穂での羽根が降って来た時の「進め」のメッセージ。
これもサインを見てから、3か月の時差がありました。
同じエンジェルナンバーを何回も見て、絶対メッセージだ!と感じて も、その後3か月から半年くらい後のことを指していると思った方が良 いかもしれません。
結局は「忘れた頃」に起こることが多いですね。

第11章 仲良くなるコツと「天使の学校」

ここまで長い長い文章を読破して下さって、皆さんには本当に感謝の気持ちでいっぱいです。
最後の章は、最初に**【天使と仲良くなるためのコツ】**をご紹介して、
後半はDolphinRoseのメニュー「天使の学校」について、少し説明させていただきますね。
どうぞ最後までお読みになられて下さい。

仲良くなるコツと「天使の学校」

①仲良くなるコツ

ここまで読んで下さった皆さんは、日常で天使を意識してみる…など、
天使に対して何かしら働きかけを始めて下さっていることと思います。
もし、「まだだよ」という方がいましたら、1日でも早く始めてみてくださいね。
でないと本当にもったいないです。
最後に天使と仲良くなる究極のコツをご紹介させていただきます。

天使と仲良くなるコツは2つ

- 焦らない
- 「仲良くなること」を目標にする

それでは1つずつご説明させていただきます。

◉焦らない

早く天使と仲良くなりたいお気持ちは、とても良く分かります。
でも仲良くなるためには、心の底から天使の存在を信じることが大切です。

「信じよう」
「信じたい」

ではなく
潜在意識からどっぷり「絶対いる」と確信することが必要です。
そしてそれは、1日2日で出来るものではありません。
でも仲良くなる過程で、シンクロや奇跡やラッキーなことがどんどん起きるようになってきますので、途中を楽しみながら確信を作って行くことが出来ます。

ぜひ焦らず、じっくり過程も楽しみながら、天使と仲良くなって下さいね。

◉「仲良くなること」を目標にする

みんな最初は、
「天使と仲良くなりたい」
というところからスタートしているはずなのですが、
いつの間にか、

「会話をすること」
「容姿を見ること」
「奇跡体験をすること」

が、「目標」になってきてしまいます。
これは、私も含めて全員が通る道だと思います。
会話がもっと出来たらもっと仲良くなれる
容姿が見られたらもっと仲良くなれる
そう思っているからこそなのですが、
前回の願いのところでお話したことと被りますが、
ゴールは「天使と仲良くなること」

そしてその手段は本当は沢山あるのです。
宝くじが当たりますように…
と一緒で、
会話が出来ますように…、容姿が見られますように…、存在を体感出来ますように…
と、手段を絞らないようにしましょう。

まずは「信じましょう」

会話が出来たら仲良くなれる
奇跡が起きたら仲良くなれる

ではなく、
目標(ゴール)を
「天使と仲良くなりたい」
でぶれずにいることで 会話が出来なくても、奇跡が起きなくても、仲良くなれる方法に出会えると思います。
そして、仲良くなれたら、逆に会話も出来るし、奇跡も起こります。

外国人とジェスチャーだけで仲良くなれる人、テレビでもよく見かけますよね?

見えない相手だけれども、天使に心を開きましょう。
そして親近感を持ちましょう。
その気持ちに対して、天使は嬉しくて必ず何か返してくれますよ。

ぜひぜひ、皆さんも天使と仲良くなって行かれて下さいね。
そして素敵なエンジェルライフをお送りください。
長い間、私の拙い文章を読んで下さって、本当にありがとうございました。
これらを読まれて、一人でも多くの方が
「天使と仲良くなりたいな」
と思っていただけたらとても嬉しいです。
そしてここから先は、「天使の学校」についての説明になります。
天使の学校についてご興味がある方は、ぜひ最後まで読まれてみて下さいね。

②天使の学校

HPでも一応ご紹介しているのですが、あまり今まで表立って「天使の学校」を前面に押し出していませんでした。
天使の学校にご縁がある方を、大天使が連れてきてくれるので、詳しい説明は必要ないかなと思っていたんです。
結構全力でレッスンしますので、一度に大量にこなせない…というのもあります。

でも、数年前から徐々にアセンション(次元上昇)の波が押し寄せていて、エネルギーのアップダウンも激しくなってきました。
このエネルギーを海に例えるなら、船酔いする人が続出…という感じで、知らない間にエネルギーの荒波に揉まれてヘロヘロになっている方たちが、周りに増えてきたように思います。
何を信じて良いのか?どうして行ったら良いのか?
分からずにさまよっている方や
孤独を感じたり、自分に嫌気がさしてうんざりしていたり、
どうして良いか分からず、セミナージプシー(セミナーを片っ端から受けまくる状態)になってみたり…

天使の存在を知り、天使と仲良くなることで
これらのダメージを受けずに済み、起きる出来事を素直に抗わずに受け入れられて
そして安心感、幸福感を感じながら毎日を送ることが出来るようになります。

誰かに天使からのメッセージを伝えてもらったり、
何か問題が起きた時に、繋がることが出来る方の元を訪ねて行ったり、
...というようなことをするよりも、
「自分で天使と繋がることが出来る人」が沢山増えていけばどんなに素敵だろうか?
と思うようになりました。

私の「天使の学校」の講座を受けていただいて、人にもセッションや施術をしてあげられるセラピストさんになられる方も多いのですが、
今はもっとその先の、
「自分で天使と繋がることが出来る人」を育てる人がもっともっと増えて欲しい...
天使との素敵な生活をみんなに伝えられる人が増えて欲しい...
と思っています。

そのために、今、「天使の学校」の内容を全て教えることが出来るようになり、
もちろんオリジナルのコースなども作れるようになる
天使の学校ご卒業生さま向けの「天使の学校ティーチャーコース」も出来ました。

話が少し逸れてしまいましたが、**【天使の学校】**の内容についてお話しますね。

天使の学校は2012年から開講させていただいていますが、
2018年5月5日より内容をよりパワーアップさせて、リニューアルいたしました。
「天使の学校」の大きな目的は3つ

●天使と仲良くなり絆を深める
●スピリチュアル能力のスキルアップ
●豊かで幸せな日常生活を送る

そして、そのためにレッスンして開いていくスピリチュアル能力は、次の4つになります。

●チャネリング　**●リーディング**
●ヒーリング　**●リンク(共感)**

最初におつけする　つのエネルギーや、スピリチュアル能力を開くための
11種類の内容
毎回90分のレッスンの中の時間割など
見るだけでも楽しい「天使の学校」入学案内ページを作りましたので、
詳細は次のページでご確認くださいね。

天使の学校

入学のご案内

入学案内ページはこちら↓↓

http://dolphinrose.net/tengaku

※より詳しいご説明を聞きたい方のために、「30分無料説明」もご準備しております。

天使の学校30分無料説明お申込みはこちら↓↓

https://resast.jp/page/reserve_form_week/6715?course=22258

※本教材、および収録されているコンテンツは、著作権、知的財産権によって保護されております。
教材に含まれているコンテンツを、その一部でも、書面による許可(ライセンス)なく複製、 改変するなどして、またあらゆるデータ蓄積手段により複製し、オークションやインターネット上だけでなく、転売、転載、配布等、いかなる手段においても、一般に提供することを禁止します。